



Informe de caso

Anemia hemolítica secundaria a timoma sin miastenia gravis como síndrome paratímico: presentación de un caso



Camilo Hurtado Amézquita^{a,*}, Hugo Alberto Páez Ardila^{a,b}, Lorena Pabón Duarte^{a,b}
y Paola C. Tiusabá Rojas^{a,b}

^a Servicio de Medicina Interna, Hospital Universitario Mayor Méderi, Bogotá, Colombia

^b Medicina Interna, Universidad del Rosario, Bogotá, Colombia

INFORMACIÓN DEL ARTÍCULO

Historia del artículo:

Recibido el 18 de diciembre de 2015

Aceptado el 15 de marzo de 2016

On-line el 13 de mayo de 2016

Palabras clave:

Timoma

Anemia hemolítica

Autoinmunidad

Keywords:

Thymoma

Haemolytic anaemia

Autoimmunity

R E S U M E N

Describimos el caso de un paciente masculino de 41 años que cursa con cuadro clínico de dolor torácico, astenia y adinamia, con estudios imagenológicos que evidencian masa en mediastino anterior que corresponde a timoma, de acuerdo con el reporte de patología. Además cursa con anemia hemolítica e hipotiroidismo autoinmune, sin miastenia gravis asociada.

© 2016 Publicado por Elsevier España, S.L.U. en nombre de Asociación Colombiana de Reumatología.

Haemolytic anemia secondary to thymoma without myasthenia gravis as parathymic syndrome: A case report

A B S T R A C T

The case is presented of a 41 year-old male patient with chest pain, asthenia and adynamia. The imaging studies showed a mass in the anterior mediastinum, which according to the pathology report, was a thymoma. Also, the patient also had haemolytic anaemia and autoimmune hypothyroidism, and with no associated myasthenia gravis.

© 2016 Published by Elsevier España, S.L.U. on behalf of Asociación Colombiana de Reumatología.

* Autor para correspondencia.

Correo electrónico: camilohurtado88@gmail.com (C. Hurtado Amézquita).

<http://dx.doi.org/10.1016/j.rcreu.2016.03.001>

0121-8123/© 2016 Publicado por Elsevier España, S.L.U. en nombre de Asociación Colombiana de Reumatología.

Introducción

El timoma es una neoplasia poco frecuente con una incidencia de 1 a 5 casos por cada millón de personas/año, se presenta en todas las edades, con un pico de incidencia entre los 55 y 65 años¹.

La aproximación diagnóstica inicial de timoma se realiza por medio de tomografía axial contrastada de tórax, sin embargo, la resección quirúrgica y el estudio patológico es la herramienta diagnóstica más importante y adicionalmente es el tratamiento de elección, sobre todo en los estadios III y IV. En el caso de tumor irreseccable se puede emplear quimioterapia coadyuvante con ciclofosfamida, doxorubicina y cisplatino¹.

Asociadas al cuadro neoplásico pueden coexistir otras entidades patológicas, las cuales se denominan síndrome paratímico, tales como miastenia gravis, aplasia medular, hipogammaglobulinemia, entre otras².

Como se evidencia en los reportes de caso y en los artículos de revisión de la literatura, la asociación entre el timoma, anemia hemolítica, hipotiroidismo autoinmune y lupus like es bastante infrecuente como síndrome paratímico, a diferencia de la asociación entre timoma y miastenia gravis que es la asociación entre este tumor y enfermedad autoinmune más común y mejor estudiada³⁻⁹.

La anemia hemolítica autoinmune se define como la destrucción de eritrocitos secundaria a la presencia de anticuerpos dirigidos contra antígenos de membrana eritrocitaria. Tiene una incidencia de 0,61 a 1,3 por cada 100.000 habitantes por año. La primera aproximación diagnóstica se realiza con hemograma con evidencia de descenso en las cifras de hemoglobina y hematocrito, que generalmente se caracteriza por ser una anemia de volúmenes corpusculares normales, elevación de deshidrogenasa láctica (asociada a mayor severidad de la hemólisis), descenso de haptoglobina, conteo de reticulocitos elevados, presencia test de Coombs directo positivo (que indica etiología autoinmune de la anemia), presencia de anticuerpos calientes o fríos (inmumoglobulina G e inmunoglobulina M, respectivamente). Finalmente, el estudio se basa en la búsqueda de la etiología, causa primaria (idiopática) o secundaria (neoplasias, enfermedades del colágeno o farmacológicas)^{10,11}.

El hipotiroidismo autoinmune o tiroiditis de Hashimoto es una inflamación crónica de la glándula tiroides asociada a un componente autoinmune, siendo la enfermedad autoinmune más frecuente. Los anticuerpos antiperoxidasa son el mejor marcador serológico para el diagnóstico, encontrándose positivo en el 95% de los pacientes, mientras que los anticuerpos antitiroglobulina presentan menor sensibilidad (60-80%) y especificidad que los mencionados anteriormente¹².

El lupus like o imitadores del lupus se refieren a un grupo de entidades con características clínicas y paraclínicas, incluyendo el perfil de autoanticuerpos, semejantes a los descritos en los pacientes con lupus eritematoso sistémico (LES)¹³.

A continuación se presenta el reporte de caso de un paciente con timoma, anemia hemolítica, hipotiroidismo autoinmune y lupus like como síndrome paratímico, con resolución de la anemia hemolítica y negatividad de anticuerpos

antinucleares (ANA) posterior a la resección quirúrgica de la neoplasia a nivel mediastinal.

Presentación de caso

Paciente masculino de 41 años, quien consultó por cuadro clínico de 8 días de evolución consistente en dolor epigástrico tipo picada, asociado a astenia y adinamia, sin fiebre, ni otra sintomatología. Tiene antecedente de hipotiroidismo de difícil manejo en suplencia hormonal y antecedente familiar de LES y artritis reumatoide. Al examen físico el paciente se encontraba taquicárdico, con palidez mucocutánea. El resto del examen físico no presentó hallazgos relevantes.

Durante la hospitalización el hemograma inicial muestra bicitopenia (leucocitos 2.660 cel/mm³, hemoglobina 7,1 g/dl, VCM 97,7 fL), perfil hepático con hiperbilirrubinemia a expensas de la indirecta (bilirrubina total: 2,5 mg/dl, bilirrubina indirecta 1,54 mg/dl), test de Coombs positivo, con conteo corregido de reticulocitos elevado (19,43%) y lactato deshidrogenasa elevada 352 UI/l; por lo que se considera cuadro de anemia hemolítica autoinmune, requiriendo dosis de esteroide sistémico. Adicionalmente, la radiografía de tórax (fig. 1) evidencia ensanchamiento mediastinal, por lo cual se solicita TAC de tórax (fig. 2) con hallazgo de masa en el ángulo cardiopulmonar derecho, sólida, de contornos lisos que sugiere infiltración de pericardio y diámetros mayores de 70 x 65 x 64 mm, compatible con timoma, sin poder descartar linfoma. Dado el hallazgo de bicitopenia y masa que podrían corresponder a linfoma, se realiza aspirado de médula ósea que es informado como hiperplasia eritroide con cambio megaloblástico y estudio negativo para infiltración neoplásica.

Se decide, posteriormente, realizar biopsia trucut de la masa mediastinal que documenta células ovoides entremezcladas con linfocitos pequeños, con estudios de inmunohistoquímica positivas para CKAE1AE3, con población linfocítica



Figura 1 – Radiografía de tórax.



Figura 2 – TAC de tórax con masa mediastinal en ángulo costofrénico derecho.

fenotipo T inmunorreactiva para CD5, sin inmunorreactividad para CD20, con ki67 que muestra proliferación celular en la población linfóide, cuyos hallazgos corresponden a una lesión con componente epitelial y linfóide T, que dada la localización es compatible con timoma.

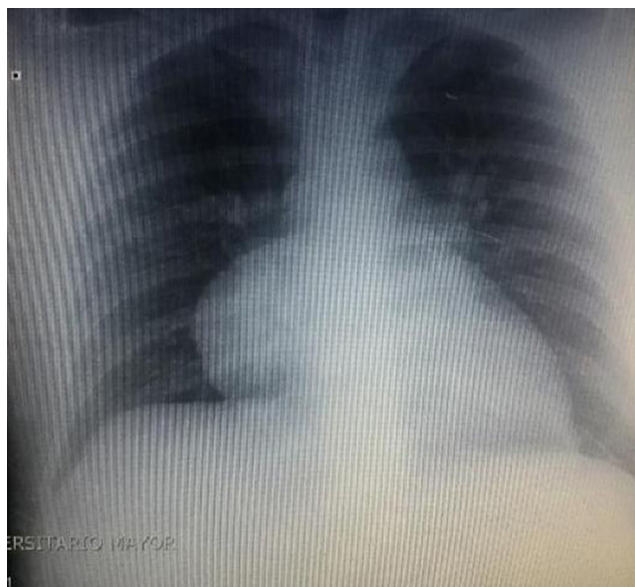
Adicionalmente, dado que el paciente presenta hipotiroidismo de difícil manejo, con TSH elevada (16,6 mUI/l) y antecedentes familiares de enfermedades autoinmunes, se consideró que podrían también estar presentes este tipo de patologías. Se solicitan ANA, los cuales son positivos en 1/360 diluciones con patrón homogéneo, anticuerpos antitiroideos mayores a 400 UI/ml (positivos) y anticuerpos microsomales tiroideos mayores a 600 UI/ml (positivos) que permiten realizar el diagnóstico de hipotiroidismo de etiología autoinmune y lupus like.

El paciente es valorado por cirugía de tórax quienes solicitan marcadores tumorales (antígeno carcinoembrionario, alfa fetoproteína, subunidad beta de gonadotropina coriónica humana, los cuales estaban dentro de rangos normales) y estudios imagenológicos de ecografía testicular con reporte normal y resonancia magnética de tórax con contraste, con el fin de descartar compromiso pericárdico (figs. 3 y 4), la cual documenta masa mediastinal anterior en contacto con aurícula derecha y la vena cava superior, que dada la localización de la lesión y el engrosamiento y derrame pericárdico, sugiere invasión del saco pericárdico. Con el reporte de estudio imagenológico, cirugía de tórax considera resección de masa mediastinal por esternotomía (figs. 5 y 6), evidenciando masa en mediastino anterior de 12 cm x 8 cm en íntimo contacto con el pericardio. Esta pieza se envía a patología que documenta timoma tipo A con compromiso capsular, sin evidencia de compromiso de los tejidos adyacentes o componente ganglionar, con inmunohistoquímica para componente epitelial CKAE1AE3 positivo y para componente linfóide CD3, CD5 y CD99 positivo.

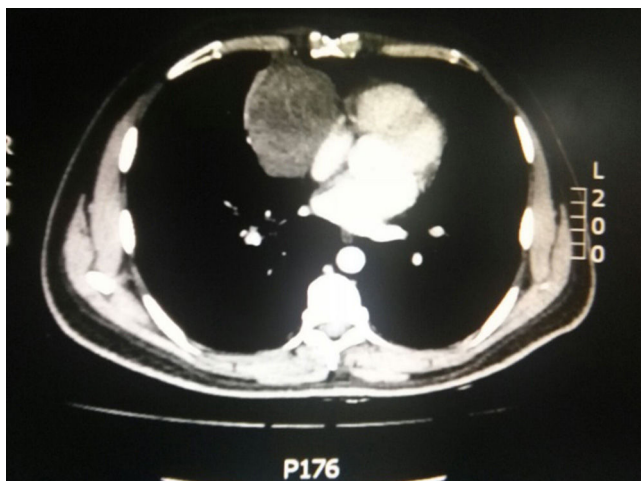
El paciente evoluciona de forma satisfactoria en el postoperatorio, se reestablecieron las líneas hematológicas posterior a la resección tímica, por lo cual se da egreso para control ambulatorio. Se solicitaron nuevos ANA, los cuales fueron negativos.



Figura 3 – Resonancia de tórax.

Discusión

Los timomas son neoplasias poco frecuentes, representando menos del 1% de todos los tipos de cáncer del adulto y un 15% de las masas mediastinales⁹, no presenta predilección por



Figura 4 – Resonancia magnética de tórax.



Figura 5 - Cirugía.

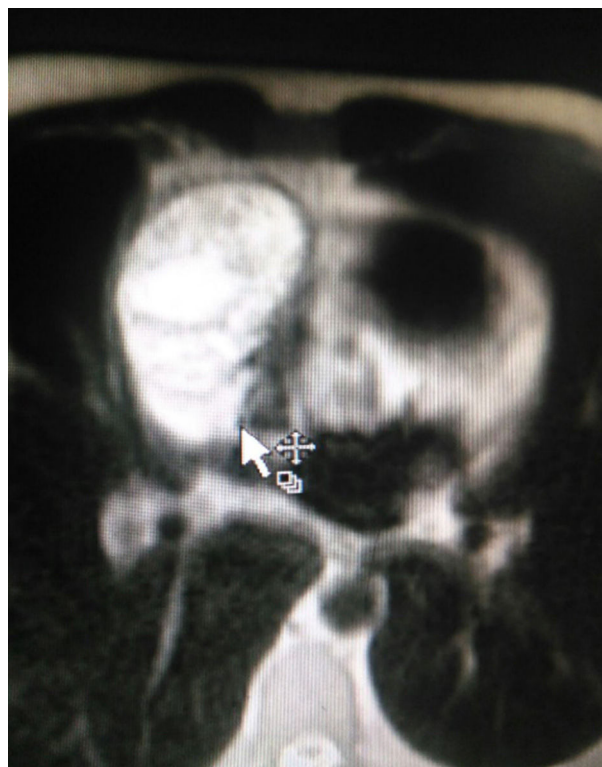

Figura 6 - Pieza de patología en mediastino anterior de 12 x 8 cm.

sexo, siendo la razón entre hombres y mujeres de 1:1^{2,14}. Del total de los casos, el 44% manifiesta malignidad y el 56% es benigno². En el 40% de los casos de timoma se ha descrito la presencia de síndrome paratímico, que hace referencia a entidades que acompañan al cuadro tumoral².

Las enfermedades autoinmunes relacionadas con timoma se han asociado a una alteración en la inmunidad adaptativa, dado la afectación del timo como órgano fundamental en la maduración de las células T, con producción de clones de células T autorreactivas responsables de las manifestaciones autoinmunes en estos pacientes³.

Se han propuesto múltiples teorías respecto a la fisiopatología del timoma y su asociación con la autoinmunidad, tales como la teoría de las células T inmaduras, que hace referencia a la carencia de autotolerancia por parte de los timocitos del timoma, reaccionando por tanto contra epítopes propios; la teoría genética, en la cual las células del timoma tienen alteraciones genéticas en la expresión del antígeno mayor de histocompatibilidad, lo que se asociaría a alteraciones en el reconocimiento de antígenos; la teoría combinada celular y humoral, que hace referencia en primera instancia a una alteración en los linfocitos T CD4 del timoma, conllevando a la activación de las células B con la posterior producción de anticuerpos autorreactivos¹⁵ y, finalmente, la teoría que sugiere que la necrosis de las células neoplásicas puede resultar en inflamación y liberación de antígenos propios, que pueden ser reconocidos por el propio sistema inmune generando así respuestas nocivas¹⁶.

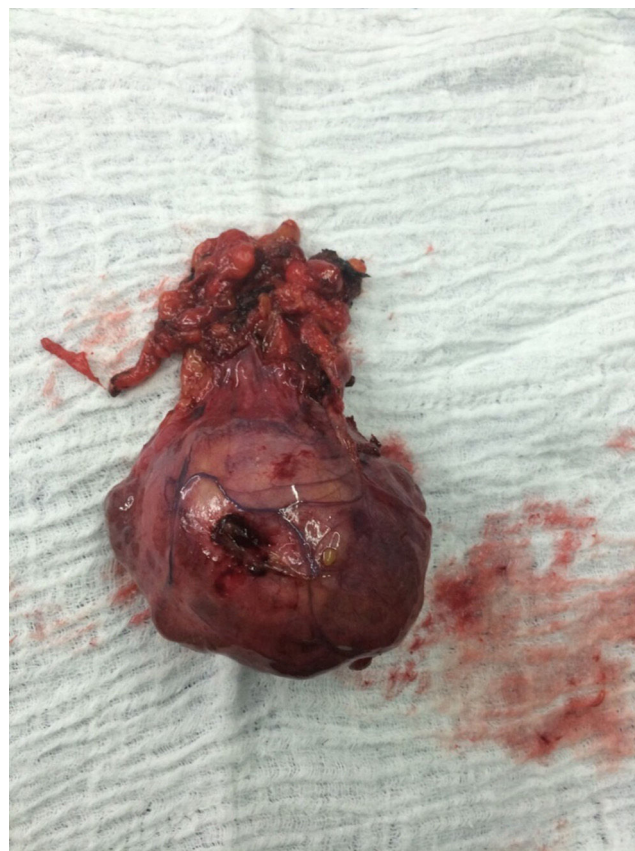
Se ha descrito que el timoma se presenta en el 15% de los pacientes con miastenia gravis, siendo la patología más estudiada junto con este cuadro tumoral⁴⁻⁹. Además de este cuadro neurológico, también se ha reportado la aparición de timoma en 10-15% de los pacientes con aplasia medular y 10% de los pacientes con hipogammaglobulinemia^{5,15,17}, y de manera inversa, cuando el timoma es la enfermedad primaria, se asocia a miastenia gravis en el 35% de los casos, a aplasia medular en el 50% y a hipogammaglobulinemia en el 10%².

Otras entidades asociadas a timoma mucho menos frecuentes son LES, sarcoidosis, esclerodermia, artritis reumatoide, síndrome de Sjögren¹⁵, dermatopolimiositis, pénfigo vulgar¹⁸, candidiasis crónicas¹⁹, colitis ulcerativa, esclerosis múltiple⁹, hemoglobinuria paroxística nocturna²⁰ e hiperparatiroidismo²¹.

Con respecto al compromiso hematológico asociado a timoma, la aplasia medular y la anemia hemolítica son las entidades más frecuentes⁵. El primer caso de anemia hemolítica como primera manifestación de timoma maligno fue descrito en 1985, cuyo paciente cursó con características clínicas y paraclínicas similares al caso descrito en este reporte, dado por síntomas sugestivos de anemia asociado a hallazgo incidental de timoma en radiografía de tórax y perfil de hemólisis por test de Coombs positivo, LDH elevada e hiperbilirrubinemia a expensas de la indirecta con resolución total del cuadro anémico con ciclo de corticoides y la resección quirúrgica de la masa mediastinal²².

La literatura aporta alrededor de 19 casos de timoma asociado a anemia hemolítica, siendo más frecuente la asociación con timoma tipo C y en segundo lugar con timoma tipo A^{2,3,5,22}, de igual manera se ha documentado que el orden de aparición de ambas entidades difieren. En el 16% de los casos cursa inicialmente con la manifestación de hemólisis y posteriormente con presencia de masa tímica²². En el 44,5%, el timoma precede a la anemia hemolítica y en el 39% de los casos se diagnostica la anemia hemolítica y el timoma de manera simultánea², como en el caso reportado en este artículo.

El tratamiento de la anemia hemolítica asociada a timoma se basa en el uso de corticoides con dosis convencionales de 1 a 1,5 miligramo/kilogramo (mg/kg) durante 3 semanas, con mejoría clínica en el 70 a 90% de los pacientes, en cuyo caso se recomienda la disminución gradual de la dosis de corticoide si hay evidencia de mejoría clínica sostenida². Los pacientes con refractariedad al uso de corticoides pueden beneficiarse de otras alternativas farmacológicas como azatioprina, ciclosporina, ciclofosfamida, micofenolato mofetil y terapia biológica con rituximab y alemtuzumab y esplenectomía^{10,11}.

En más del 50% de los casos revisados (10 casos)^{2,5,22} se documentó la remisión de la anemia hemolítica mediante la resección quirúrgica del timoma asociado a una terapia previa de corticoides³, como ocurrió en el desenlace del paciente reportado en este artículo.

Dentro de los estudios de extensión de nuestro paciente, a diferencia de la mayoría de los casos reportados en la literatura, se evidenció positividad de anticuerpos antitiroideos, anticuerpos microsomales tiroideos y ANA sugestivos de hipotiroidismo de etiología autoinmune y lupus like, respectivamente.

En la literatura se evidencia asociación entre timoma y enfermedad tiroidea^{5,15}, en donde se ha encontrado, principalmente, la coexistencia de miastenia gravis en 5 a 11,9%, y la presencia de hipotiroidismo con tiroiditis de Hashimoto, como en el caso de nuestro paciente, representa menos de la mitad de los casos que los reportados con enfermedad de Graves, (2-4 versus 5-8%). En estos casos se ha observado que la timectomía no tiene ningún efecto en la recuperación de la función tiroidea⁵.

Con respecto al LES y timoma, se ha descrito la aparición simultánea de estas dos patologías^{5,9,15,23,24} entre 1,5 a 2% de los casos, mientras que el desarrollo de LES en pacientes con timoma tiene una ocurrencia de 2-10%.

Nuestro paciente no cumplía los criterios clasificatorios de LES, sin embargo, por reporte de ANA positivos y anemia hemolítica autoinmune, se asocia a una entidad conocida en la terminología médica como lupus like o imitadores del lupus, caracterizado por presentar 2 o 3 criterios de esta patología, sin cumplir a cabalidad el cuadro clínico característico¹³. Dicha entidad puede estar asociada a lo aberrante del sistema inmune tras la afección de la inmunidad adquirida en la alteración tímica. En cuanto al efecto de la timectomía en la actividad lúpica, se ha reportado en la literatura, que posterior al procedimiento quirúrgico 5 pacientes no presentaron ningún efecto, 6 pacientes aumentaron la actividad lúpica y 7 pacientes demostraron mejoría clínica y paraclínica del cuadro lúpico⁵.

En conclusión, el timoma aunque es una patología poco frecuente puede asociarse a diversas entidades, generalmente de índole autoinmune. Teniendo en cuenta la revisión de la literatura, presentamos el caso clínico de un paciente con timoma y anemia hemolítica asociados a otras manifestaciones autoinmunes como hipotiroidismo y lupus like, lo cual es muy poco frecuente como síndrome paratímico en pacientes con timoma. En la actualidad, la recomendación inicial respecto al tratamiento de estas entidades es iniciar ciclos cortos de corticoides asociados a la resección quirúrgica de la masa mediastinal, obteniendo en la gran mayoría resultados satisfactorios, como en el caso del paciente reportado en este artículo.

Responsabilidades éticas

Protección de personas y animales. Los autores declaran que para esta investigación no se han realizado experimentos en seres humanos ni en animales.

Confidencialidad de los datos. Los autores declaran que en este artículo no aparecen datos de pacientes.

Derecho a la privacidad y consentimiento informado. Los autores declaran que en este artículo no aparecen datos de pacientes.

Conflicto de intereses

Los autores declaran no tener ningún conflicto de intereses.

BIBLIOGRAFÍA

1. Santillán-doherty P, Alfonso L, González C. Neoplasias epiteliales del timo. 2010;32:75-7.
2. De Keyzer K, Peeters P, Verhelst C, Dendooven A, Vonck A, Vanholder R. Autoimmune haemolytic anaemia associated with a thymoma: case report and review of the literature. *Acta Clin Belg.* 2009;64:447-51.
3. Suzuki K, Inomata M, Shiraishi S, Hayashi R, Tobe K. Thymoma with autoimmune hemolytic anemia. *Case Rep Oncol.* 2014;7:764-8.
4. Fujii Y. Thymus, thymoma and myasthenia gravis. *Surg Today.* 2013;43:461-6.
5. Bernard C, Frih H, Pasquet F, Kerever S, Jamilloux Y, Tronc F, et al. Thymoma associated with autoimmune diseases: 85 cases and literature review. *Autoimmun Rev.* 2015;15:82-92.
6. Willcox N, Leite MI, Kadota Y, Jones M, Meager A, Subrahmanyam P, et al. Autoimmunizing mechanisms in thymoma and thymus*. *Ann N Y Acad Sci.* 2008;163-73.
7. Tuncer E, Ratip S, Ince-Günel D, Tanrida T. Myasthenia gravis with thymoma and autoimmune anemia. A case report. *Neurol Sci.* 2003;24:34-6.
8. Marx A, Schultz A, Wilisch A, Helmreich M, Nenninger R, Miller-Hermelink HK. Paraneoplastic autoimmunity in thymus tumors. *Dev Immunol.* 1998;6:129-40.
9. Sherer Y, Bar-Dayyan Y, Shoenfeld Y. Thymoma, thymic hyperplasia, thymectomy and autoimmune diseases (Review). *Int J Oncol.* 1997;10:939-43.

10. Valent P, Lechner K. Diagnosis and treatment of autoimmune haemolytic anaemias in adults: a clinical review. *Wien Klin Wochenschr* [Internet]. 2008;120:136–51.
11. Gehrs BC, Friedberg RC. Autoimmune hemolytic anemia. *Am J Hematol*. 2002;69:258–71.
12. Caturegli P, de Remigis A, Rose NR. Hashimoto thyroiditis: Clinical and diagnostic criteria. *Autoimmun Rev*. Elsevier B.V. 2014;13:391–7.
13. Calixto OJ, Franco JS, Anaya JM. Lupus mimickers. *Autoimmun Rev*. Elsevier B.V. 2014;13:865–72.
14. Rosenow EC, Hurley BT. Disorders of the thymus. *Arch Intern Med*. 1984;144:763–70.
15. Shelly S, Agmon-Levin N, Altman A, Shoenfeld Y. Thymoma and autoimmunity. *Cell Mol Immunol*. 2011;8:199–202.
16. Maverakis E, Goodarzi H, Wehrli LN, Ono Y, Garcia MS. The etiology of paraneoplastic autoimmunity. *Clin Rev Allergy Immunol*. 2012;42:135–44.
17. Fallahi S, Akbarian M, Dabiri S. Pure red cell aplasia as a presenting feature in systemic lupus erythematosus and association with thymoma. Hypothyroidism and hypoparathyroidism: a case report and literature review. *Iran J Allergy Asthma Immunol*. 2014;13:138–43.
18. Yoshida M, Miyoshi T, Sakiyama S, Kondo K, Tangoku A. Pemphigus with thymoma improved by thymectomy: Report of a case. *Surg Today*. 2013;43:806–8.
19. Kisand K, Lilic D, Casanova JL, Peterson P, Meager A, Willcox N. Mucocutaneous candidiasis and autoimmunity against cytokines in APECED and thymoma patients: Clinical and pathogenetic implications. *Eur J Immunol*. 2011:1517–27.
20. Palmieri G, Selleri C, Montella L, Bulgarelli G, Vitiello L, Merkabaoui G, et al. Thymoma followed by paroxysmal nocturnal hemoglobinuria: A unique clinical association in the context of multiorgan autoimmunity with a potential role for CD8+ T lymphocytes. *Am J Hematol*. 2006;81:774–8.
21. Mchayleh W, Kressel B, Nylén ES. Thymoma-associated hypocalcemic crisis. *South Med Assoc*. 2005.
22. Rubinstein I, Langevitz P, Hirsch R, Berkowicz M, Lieberman Y, Shibi G. Autoimmune hemolytic anemia as the presenting malignant thymoma. *Acta Haemat*. 1985;74:40–2.
23. Larsson O. Thymoma and systemic lupus erythematosus in the same patient. *Lancet*. 1963;2:665–6.
24. Steven MM, Westedt ML, Eulderink F, Hazevoet HM, Dijkman JH, Cats A. Systemic lupus erythematosus and invasive thymoma: report of two cases. *Ann Rheum Dis*. 1984;43:825–8.